GRUPO DE MONTAÑA NARANCO

Calle General Elorza nº 28 1ºD
33001 OVIEDO
Teléfono fijo 984 992 386 (jueves de 19 a 20:30h.)
Teléfono móvil 630 196 882
E-mail: gmnaranco@gmail.com
Pagina web: www.gmnaranco.com

Precios	
Socios	No socios
12 €	15 €

Parada a desayunar en:

Posada de Llanes

Numero excursión: 10- 2018

Fecha: **27 de mayo**

Horarios de salida	
Plaza de Castilla	7:15 h.
Muñoz Degrain	7:20 h.
La Vega	7:25 h.
Primo de Rivera	7:30 h.
Real Oviedo (Antigua División Azul)	7:35 h.

HOJA INFORMATIVA

Actividad prevista

Jito Escarandi – Cueto Cerralosa – Tresviso – Balcón de Pilatos (Cantabria)

Datos significativos

Cota de partida	Cota máxima	Cota de llegada
1.000	1.559	120

MIDE (Método de Información De Excursiones)

MIDE — Jito Escarandi – Cueto Cerralosa – Tresviso – Balcón de Pilatos (Cantabria)

horario	5h 10'	3	severidad del medio natural
desnivel de subida	559 m	2	orientacion en el itinerario
desnivel de bajada	1400 m	3	dificultad en el desplazamiento
distancia horizontal	11,8 Km	3	cantidad de esfuerzo necesario
tipo de recorrido	Travesía		

Condiciones de tres estaciones, tiempos estimados según criterio MIDE, sin paradas.

Calculado sobre datos de 2018.

MIDE (Método de Información De Excursiones)

MIDE es un sistema de comunicación entre excursionistas para valorar y expresar las exigencias técnicas y físicas de los recorridos. Su objetivo es unificar las apreciaciones sobre la dificultad de las excursiones para permitir a cada practicante una mejor elección.

Medio. Severidad del medio natural	1 El medio no está exento de riesgos 2 Hay más de un factor de riesgo 3 Hay varios factores de riesgo 4 Hay bastantes factores de riesgo 5 Hay muchos factores de riesgo	
Iltinerario. Dificultad de orientarse en el itinerario	1 Caminos y cruces bien definidos 2 Sendas o señalización que indica la continuidad 3 Exige la identificación precisa de accidentes geográficos y de puntos cardinales 4 Exige técnicas de orientación y navegación fuera de traza 5 La navegación es interrumpida por obstáculos que hay que bordear	
Desplazamiento. Dificultad en el desplazamiento	1 Marcha por superficie lisa 2 Marcha por caminos de herradura 3 Marcha por sendas escalonadas o terrenos irregulares 4 Es preciso el uso de las manos para mantener el equilibrio 5 Requiere pasos de escalada para la progresión	
Esfuerzo. Cantidad de esfuerzo necesario	1 Hasta 1 h de marcha efectiva 2 Más de 1 h y hasta 3 h de marcha efectiva 3 Más de 3 h y hasta 6 h de marcha efectiva 4 Más de 6 h y hasta 10 h de marcha efectiva 5 Más de 10 h de marcha efectiva	Calculado según criterios MIDE para un excursionista medio poco cargado

Descripción del entorno

Sobre la orilla izquierda del desfiladero de La Hermida la cordillera prelitoral prosigue su marcha hacia poniente levantando una escabrosa sierra caliza poco relevante en comparación con las gigantescas cumbres de los Picos de Europa. Si bien esta sierra, llamada de Cocón, alcanza altitudes ciertamente importantes (cercanas a los 1.600 metros) y los desniveles sobre el desfiladero de La Hermida y las aldeas asturianas del valle de Peñamellera son realmente abismales, lo cierto es que apenas es conocida pues la mirada de los montañeros es, de inmediato, desviada hacia las airosas crestas del macizo de Andara o de los Urrielles.

Sin embargo, ahí se levanta, bien visible desde la lejanía, la sierra de Cocón, sin la cual el imponente tajo del desfiladero de La Hermida, abierto entre la misma y el macizo de Peñarrubia, no sería posible. Su máxima altura es el Cuetu Cerralosa (1.559 m), una cima que se puede ganar con relativa comodidad desde Tresviso (950 m). La sierra queda separada de los Picos de Europa por el valle de Sobra.

No obstante, los senderistas no acuden a Tresviso con objeto de cortejar esta cumbre, sino que se hallan más interesados en las bellezas que encierra la garganta de Urdón, sin lugar a dudas uno de los accidentes geográficos más llamativos de Cantabria y de los Picos. Al igual que la ruta del Cares en Asturias, el impresionante camino trazado en sugestivos tornos uniendo las localidades de Urdón (95 m) y Tresviso (950 m) es uno de los itinerarios más bellos y concurridos de estas montañas. Este camino grácilmente dibujado sobre la garganta del río Urdón ha sido acertadamente plasmado en multitud de fotografías.

Desde Urdón (95 m), en el desfiladero de La Hermida el poderoso cresterío se eleva vertiginosamente con gran verticalidad hasta ganar la cima del Cantu la Jorcadura o Horcadura del Canto (1.272 m), en 2 km de distancia horizontal. Se trata de una amable punta herbosa, muy próxima a Tresviso, y que se contrapone en fisonomía a las restantes cimas de la sierra, de constitución mucho más agreste. Siguiendo la cresta aparece el Cantu Sulasfuentes (1.402 m) que da paso al collado Cocón de Abajo (1.376 m), primero, y al Collado Pandecoba (1.383 m), un poco más adelante. Desde aquí desciende por la vertiente sur el valle de Cocón, mientras que la cuerda se encarama al Cuetu la Cerralosa (1.559 m), dejando a mano derecha la antecima de Cocón (1.533 m) y el collado que forman, llamado Cocón de Arriba (1.511 m). Desde el Cuetu una pequeña bajada nos pone en contacto con otra cima de similar altitud y que forma un cresterío algo agudo pero mixto entre roca y hierba (1.555 m). Desde aquí se desciende al collado Pandecoba (1.416 m), tras el cual aparece la cima de Los Tombos (1.518 m). A esta cumbre la sucede la collada Hermosa (1.391 m) y la cumbre de Virotones (1.445 m). Desde aquí se baja al collado de la Tajadura o de La Pedra (1.206 m) y por la Peña Tajadura (1.279 m) y la Peña Pirué (1.387 m), alcanza la cresta el Obesón (1.445 m), última cima de esta sierra de Cocón. Desde el Obesón surge un cordal herboso hacia mediodía que viene a buscar el collado del Jitu o Jito de Escarandi (1.291 m), punto de entronque con el macizo de Andara. Todos los lugares descritos de la sierra se sitúan sobre la muga entre las comunidades autónomas de Cantabria y Asturias.

Ruta alternativa

En esta ocasión haremos la misma ruta sin ascender al Cueto Cerralosa. Esto supondrá un recorrido de unos 9 km, una ascensión de tan solo 200m y un descenso de 1.100m

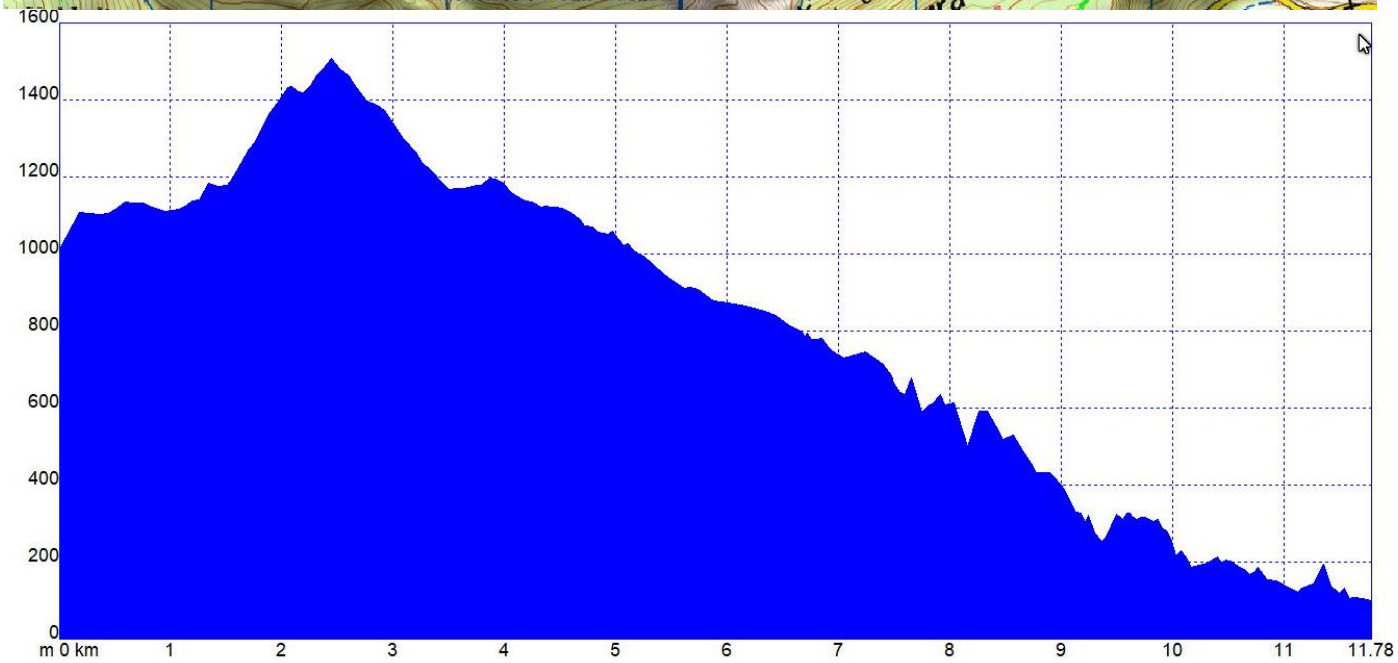

Se ADVIERTE a todos los participantes que por tratarse de una excursión colectiva, la ruta se ciñe a lo que establezca el responsable de la misma, NO permitiéndose otras opciones no previstas al margen del grupo.

Enviar las fotos para colgar en la página web a fotosnaranco@gmail.com

La Agrupación Montañera Ovetense "Naranco" está legalmente constituida y registrada en la Federación de Montañismo del Principado de Asturias y selecciona, propone y coordina para sus asociados, determinadas actividades de montaña, sin asumir la responsabilidad de Guías de Montaña o de cualquier otro tipo respecto a las personas participantes en las actividades programadas, advirtiendo que éstas actúan bajo su exclusiva responsabilidad y cualquier gasto que se ocasione ante algún accidente o evacuación, es a cargo del excursionista, recomendando en consecuencia a quienes practican el montañismo y senderismo, la posesión de la Licencia Deportiva Federativa, cuyo seguro deja a cubierto estos riesgos. Esta cláusula es publicada en todas y cada una de las programaciones de la Agrupación Montañera Ovetense "Naranco", para conocimiento de todos los participantes. El hecho de participar en las excursiones, presupone la aceptación de esta cláusula. Quienes no la acepten, se ruega no asistan a las actividades programadas.

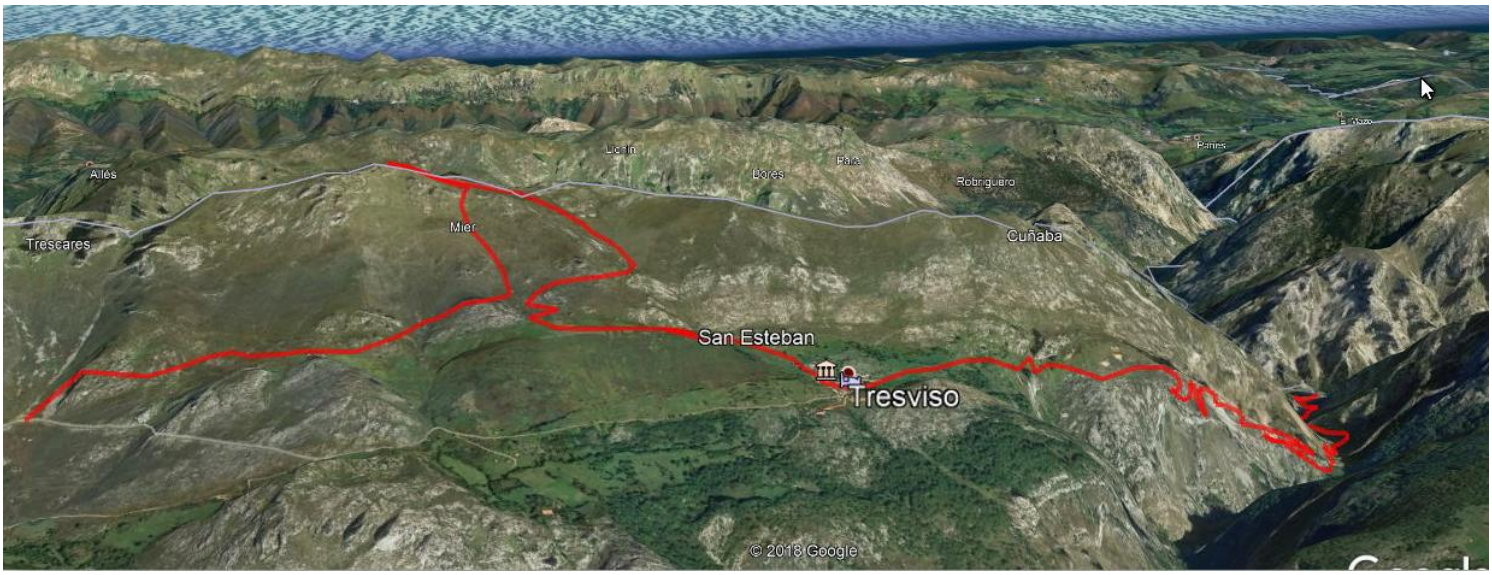
Allés
Trescares
Mier
Lorín
Dores
Para
Robriguero
Cuñaba
Panes
San Esteban
Tresviso
© 2018 Google